MAGAZINE

MEMORIA ANUAL/2020

Fundación Sevilla Acoge

MEMORIA DE ACTIVIDADES 2020

1. ¿QUÉ ME OCURRE? 04

2. 2020, RESUMEN 06

3. PROGRAMAS 08

4. COLABORA 50

5. LAS CUENTAS CLARAS 52

¿QUÉ ME OCURRE?

No tenía ganas de sonreír, ni de hablar. Tampoco conocía el origen de esta desgana. Estaba al borde de la inexistencia, pese a existir. Sensaciones extrañas se acumulaban en su corazón. ¿Qué le estaba sucediendo? Solo el sofá parecía redimirle de tanto desconcierto. Horas y horas sin un pensamiento definido, sin una causa concreta.

Pasaron los días hasta que una amiga le llamó para pedirle ayuda. Se encontraba mal, sin saber por qué. Él hizo lo que…

LOS DÍAS PASAN

¿QUÉ ME OCURRE?

No tenía ganas de sonreír, ni de hablar. Tampoco conocía el origen de esta desgana. Estaba al borde de la inexistencia, pese a existir. Sensaciones extrañas se acumulaban en su corazón. ¿Qué le estaba sucediendo? Solo el sofá parecía redimirle de tanto desconcierto. Horas y horas sin un pensamiento definido, sin una causa concreta.

Pasaron los días hasta que una amiga le llamó para pedirle ayuda. Se encontraba mal, sin saber por qué. Él hizo lo que pudo por animarla, sin darse cuenta, se estaba aplicando la misma terapia: “acepta que vivimos en tiempos inciertos; aleja de ti las obsesiones; que la depresión no sea tu dueña; inventa a diario razones para sonreír; déjate llevar por la gente que vive sin preocuparse y habla de todo aquello que sucede con humor; ama más y sigue luchando por un mundo más justo”.

Se levantó de esa especie de urna funeraria llamada sofá y se fue a la calle. La gente hablaba, sonreía, compraba… parecía que no sucedía nada trágico. Él se unió al coro de los optimistas, aun sabiendo que existía, que existe, otra realidad muy diferente.

José Chamizo
Presidente de la Fundación
Sevilla Acoge

2020, RESUMEN

PERSONAS PARTICIPANTES POR PROGRAMAS

Programa **Infancia y Juventud**	325
Programa **Acogida y Servicio Jurídico**	1.325
Programa **Mujer, Género e Igualdad**	220
Programa **Cooperación al Desarrollo**	516
Programa **Inserción Sociolaboral**	536
Programa **Formación e Investigación**	266
Programa **Mediación Intercultural**	1.315
TOTAL	4.503

Participantes **indirectos**	8.500

COVID19

Más del **65% de las personas participantes** de los programas de la Fundación Sevilla Acoge se han visto afectadas por la crisis socio-sanitaria provocada por el COVID19, perdiendo sus empleos, careciendo de recursos económicos para afrontar las consecuencias del coronavirus o sin hogar donde residir.

ODS 2030 IMPLICADOS EN NUESTROS PROGRAMAS

PRINCIPALES FINANCIADORES

Fondo Social Europeo - Cuerpo Europeo de Solidaridad - Ministerio de Trabajo y Economía Social - Consejería de Igualdad, Políticas Sociales y Conciliación - Instituto Andaluz de la Mujer - Agencia Andaluza de Cooperación Internacional para el Desarrollo - Consejería de Turismo, Regeneración, Justicia y Administración Local - Dirección General de Coordinación de Políticas Migratorias - Consejería de Empleo, Formación y Trabajo Autónomo. Servicio Andaluz de Empleo - Diputación de Sevilla - Ayuntamiento de Sevilla - Servicio de Cooperación al Desarrollo - Delegación de Educación y Deporte del Ayuntamiento de Sevilla - Ayuntamiento de Utrera - Ayuntamiento de Olivares - Fundación "la Caixa" - Fundación Grupo Azvi - Fundación Educo - Fundación Mapfre - Fundación Cajasol - Fundación para la Formación - la Práctica de la Psicología FUNCOP - Colegio Oficial de Psicología de Andalucía Occidental COPAO.

PROGRAMA

INFANCIA Y JUVENTUD

RESUMEN 2020

Participantes	325	
Adolescentes	H 51	M 97
Menores	H 91	M 86

PALABRAS CLAVE 2020: Refuerzo educativo, COVID19, Acceso dispositivos tecnológicos, actividades socioeducativas, fracaso escolar, acompañamiento familiar.

OBJETIVOS DE DESARROLLO SOSTENIBLE

5 IGUALDAD DE GÉNERO

4 EDUCACIÓN DE CALIDAD

10 REDUCCIÓN DE LAS DESIGUALDADES

¿QUÉ HACEMOS?

El programa de infancia y juventud tiene como misión esencial proteger la infancia y velar por un adecuado desarrollo en el ámbito familiar, académico, social y personal desde una perspectiva inclusiva e intercultural.

Se enmarca dentro de una intervención integral orientada a impulsar la autonomía, el empoderamiento y la mejora de habilidades educativas enfocadas siempre hacia el bienestar familiar y de los/as menores. Este trabajo se lleva a cabo gracias a los servicios del programa enfocados a potenciar el ocio y la educación como herramienta de crecimiento y desarrollo de la infancia, mejora del rendimiento académico y sensibilización, teniendo como base la participación activa de la familia y su implicación con el programa gracias a un acompañamiento y seguimiento exhaustivo.

Objetivo 1. Velar por los derechos de la infancia y su adecuado desarrollo a través de buenas prácticas y una educación inclusiva.

Objetivo 2. Impulsar la participación activa de la familia, mejorar su autonomía y capacidad de búsqueda de recursos educativos.

Objetivo 3. Fomentar una vida saludable a través del deporte, el ocio y el tiempo libre.

Objetivo 4. Fomentar espacios de promoción y participación de los jóvenes como herramienta de crecimiento personal, fomentando la capacidad de iniciativa, autonomía y responsabilidad.

CAIXAPROINFANCIA

Romper con el círculo de transmisión de la pobreza a hijos/as de familias en riesgo de exclusión a través de un trabajo integral con familias y menores.

El proyecto se focaliza en el abordaje de forma integral de las necesidades de las familias y de los menores desde una perspectiva educativa e inclusiva.

Para hacer posible el cumplimiento del objetivo y misión del programa, hay que destacar un trabajo en red por territorio, coordinación con los agentes y centros educativos e instituciones públicas, así como el apoyo continuo para llevar a cabo los servicios y realizar un seguimiento eficaz y constructivo.

FINANCIADO por **la Fundación "la Caixa".**

ARCO IRIS

Promocionar y proteger los Derechos de la Infancia con menores de entre 6 y 16 años del barrio de la "Macarena" a través de la puesta en marcha de actividades socieducativas, formativas e informativas y de forma paralela, realizar un trabajo intergral con la familia, el centro educativo y los demás agentes participantes en el proceso de dicho menor.

FINANCIADO por **Fundación Grupo AZVI**

Cabe destacar que este año es especialmente complicado ante el efecto grave generado por la Covid19, especialmente en los colectivos más vulnerables, dando lugar a mayor número de demandas y visibilizando las carencias tecnológicas que afecta el rendimiento escolar y la estabilidad familiar.

FUNDACIÓN LA CAIXA

Gracias al apoyo de la **Fundación "la Caixa"** se han minimizado los daños y efectos negativos de mayor dimensión, especialmente en el ámbito socioeducativo, tecnológico y familiar. También ha facilitado **ayudas económicas** a través del proyecto CaixaProinfancia para la compra de alimentos por el impacto y las

consecuencias de la crisis sanitaria provocada por la **Covid19**. La cantidad percibida oscila entre los **100€** y **300€** máximo distribuidos en base al cumplimiento de los requisitos establecidos por el programa y la situación familiar.

EDUCO Y FUNDACIÓN MAPFRE

Ayuda económica para la compra de kits escolares con la asignación de 24 euros por menor, para un total de 54 kits para alumnado de primaria.

EMPRESAS COLABORADORAS

Destacar y agradecer de forma especial las donaciones recibidas de entidades y empresa como **Grupo Planeta, Blackiebooks, Amazon y Comestics Seven** que han complementado el desarrollo del proyecto de forma satisfactoria, dando ejemplo de solidaridad y compromiso social

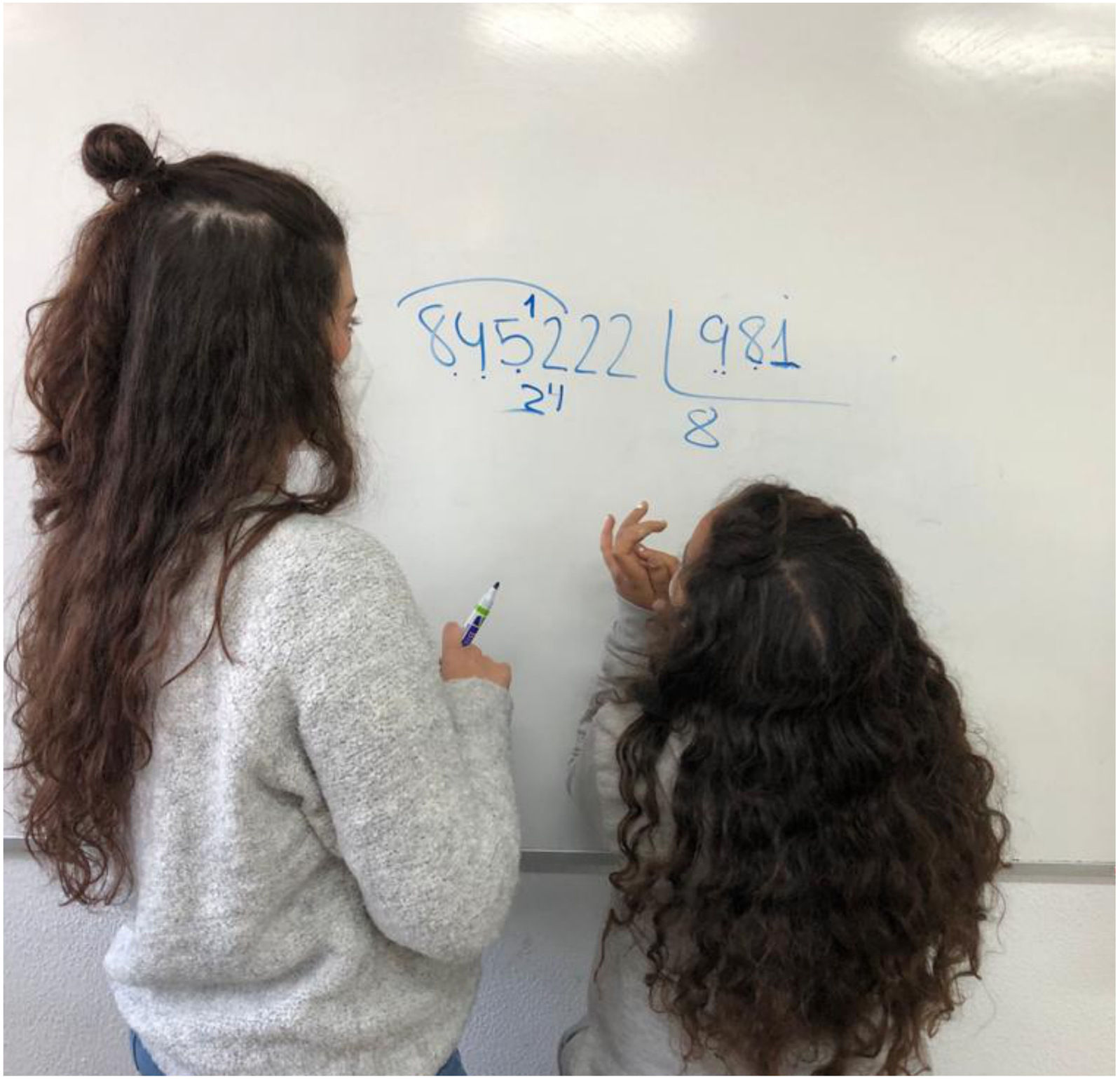

RESUMEN **2020**

Participantes	1325	
Pers. Adultas	H 530	M 793
Menores	H 10	

PALABRAS CLAVE 2020: Primera acogida, bienestar emocional y psicológico, derivaciones, COVID19, refugiadas, salud, emancipación, jóvenes.

¿QUÉ HACEMOS?

PROGRAMA

ACOGIDA Y SERVICIO JURÍDICO

Lo que se pretende desde el programa es promover y favorecer la integración socio laboral de las personas migrantes y refugiadas, que se encuentran en situación vulnerable, en riesgo y en exclusión social.

OBJETIVO 1. Prestar un conjunto de actuaciones que puedan facilitar a la persona inmigrante su integración social y laboral, contribuyendo también a facilitar el acceso a los recursos sanitarios y sociales que existan en su comunidad.

OBJETIVO 2. Ofrecer espacios habitacionales temporales, desde donde las personas puedan cubrir las necesidades básicas físicas y emocionales, proporcionándoles los apoyos necesarios para la mejora de su autonomía personal, para que puedan desenvolverse en la vida cotidiana, y que adquieran las habilidades sociales necesarias para su integración en la sociedad en igualdad de condiciones.

RECEPCIÓN, PRIMERA ACOGIDA

La primera acogida es la primera atención que se brinda a las personas usuarias cuando acuden a nuestro centro por primera vez sin cita previa. Se ofrece asesoramiento e información general y/o específica sobre la demanda concreta y, en los casos necesarios, se realizan derivaciones internas o externas.

FINANCIA **Fundación Sevilla Acoge**

TRABAJO SOCIAL

Favorecer la inclusión social de las personas en situación de vulnerabilidad.

FINANCIA **Fundación Sevilla Acoge**

COUSELLING

Tiene un carácter preventivo y promueve el bienestar emocional y psicológico de la persona. Un proceso de apoyo que brinda la posibilidad de ayudar a personas sanas en sus crisis y angustias cotidianas cuando atraviesan dificultades situacionales, adaptativas y coyunturales que implican elegir o emprender, y que requieren apoyo emocional.

FINANCIA **Fundación Sevilla Acoge**

ASSALAMA

Esta propuesta de acogida de jóvenes en riesgo de exclusión (ex tutelados o fuera del sistema de protección) busca promover procesos de autonomía y de inclusión que les permitan emanciparse accediendo en condiciones de igualdad, seguridad a la vida social y laboral.

FINANCIA **Consejería de Turismo Regeneración y Justicia. Administración Local. Dirección General de Coordinación de Políticas Migratorias.**

REFUGIADAS

Espacio habitacional desde donde se pretende promover y favorecer la integración sociolaboral de las personas que se encuentran en situación vulnerable y en riesgo de exclusión social.

FINANCIA **Consejería de Igualdad, Polícas Sociales y Conciliación. Subvención con cargo al 0,7% del IRPF**.

SALUD

Ofrecer acogimiento residencial, con carácter temporal a menores y sus madres, derivados de la Unidad de Trabajo Social del Hospital Virgen del Rocío de Sevilla, facilitando el acceso regular a las citas médicas periódicas y rutinarias al hospital.

FINANCIA **Fundación Alexión y Fundación Sevilla Acoge**

ASESORÍA JURÍDICA

Lograr atender, orientar, informar y acompañar a las personas que requieran dicha atención, si bien son trámites diversos, generalmente se refieren a su regularización administrativa.

FINANCIA **Fundación Sevilla Acoge**

EMPRESAS COLABORADORAS

Durante los meses de 2020 numerosas empresas colaboraron con la Fundación Sevilla Acoge y, en especial, con el programa de acogida. De esta forma, entidades como la **Fundación Ebro Foods**, **El Corte Inglés**, **Natuaromatic**, **Todo Pintura**, **El Jamón** o **Covirán**, han sido alguna de las comprometidas con la acción social de esta línea de intervención de la entidad.

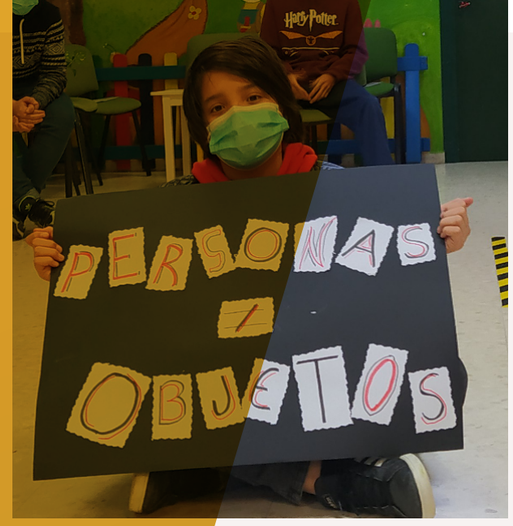

RESUMEN **2020**

Participantes **220**

En su mayoría mujeres marroquíes, colombianas, venezolanas y bolivianas.

PALABRAS CLAVE 2020: Empoderamiento, integración, violencia de género, acogida residencial, trata.

OBJETIVOS DE DESARROLLO SOSTENIBLE

10 REDUCCIÓN DE LAS DESIGUALDADES

5 IGUALDAD DE GÉNERO

¿QUÉ HACEMOS?

PROGRAMA

MUJER, GÉNERO E IGUALDAD

Mujer, género e igualdad, un programa para promover y fomentar el empoderamiento de la mujer migrante desde una perspectiva inclusiva, visibilizando su diversidad e impulsando la ruptura con los estereotipos sexistas y raciales en el seno de la sociedad. Las acciones del mismo se ajustan para la igualdad entre los géneros, para la igualdad en derechos entre la mujer migrante y la mujer autóctona. Además es nuestra hoja de ruta para promover la igualdad de género en todo lo que hacemos, al igual que para apoyar el logro de los ODS 2030.

OBJETIVO 1. Atención a mujeres en situación de vulnerabilidad social.

OBJETIVO 2. Atención a mujeres víctimas de violencia.

OBJETIVO 3. Promoción y empoderamiento.

OBJETIVO 4. Sensibilización y visibilización de la mujer migrante.

OBJETIVO 5. Formación en igualdad de oportunidades.

TEJIENDO REDES: CENTRO DE ATENCIÓN Y ACOGIDA PARA MUJERES MIGRANTES.

El proyecto pretende impulsar la visibilidad, la promoción, empoderamiento e integración social y laboral de la mujer migrante, y promover la igualdad de género, oportunidades y igualdad social. Proporcionando así su distanciamiento de situaciones de vulnerabilidad social y de las violencias de género en la que se encuentran muchas de ellas, con el fin de favorecer su autonomía y la mejora de su calidad de vida. Además, de ofrecer espacios de acogida residencial temporal.

FINANCIADO por el **Instituto Andaluz de la Mujer y la Consejería de Igualdad, Política Sociales y Conciliación**.

NO TRATES CON LA TRATA

El proyecto pretende situar sobre la problemática de la trata en colectivos vulnerables de mujeres y jóvenes de origen migrante, con el fin de contribuir a decrecer casos de personas explotadas a través de microformaciones, información y empoderamiento. Con un enfoque multidisciplinar implicando a organismos activos en el territorio, ofreciendo un espectro de actividades para la capacitación y la trasformación en contra de la trata en general y la creciente trata interna en especial.

FINANCIADO por la **Consejería de Turismo, Regeneración, Justicia y administración Local**.

PROGRAMA PARA LA DETECCIÓN Y VALORACIÓN DEL RIESGO DE LA MUJER INMIGRANTE VÍCTIMA DE TRATA

Proyecto en coordinación con Inserta Andalucía pretende crear y ofrecer una herramienta digital que permita la detección y valoración del grado de riesgo de ser víctima de trata proporcionando la formación debida para su uso adecuado a los y las profesionales jurídicos que se encargan de la primera asistencia letrada y entrevista reservada junto con la persona especializada en traducción e interpretación.

Financiado por la **Consejería de Turismo, Regeneración, Justicia y Administración Local**.

RESUMEN **2020**

Participantes	516	
Pers. Adultas	H 163	M 294
Menores	H 28	M 31

PALABRAS CLAVE 2020: Voluntariado, sensibilización, participación, menores, educación, movimientos migratorios, acompañamiento psicosocial, fortalecimiento asociativo.

OBJETIVOS DE DESARROLLO SOSTENIBLE

4 EDUCACIÓN DE CALIDAD

3 SALUD Y BIENESTAR

5 IGUALDAD DE GÉNERO

10 REDUCCIÓN DE LAS DESIGUALDADES

¿QUÉ HACEMOS?

PROGRAMA

COOPERACIÓN AL DESARROLLO

El Programa de Cooperación Internacional al Desarrollo y Codesarrollo de la Fundación Sevilla Acoge, trabaja fundamentalmente para erradicar o limitar las causas de las migraciones forzadas y/o no deseadas, reflejando una parte esencial de la misión de la entidad, es decir: apostar por la transformación global de todas las personas; trabajando sobre causas/consecuencias de las migraciones al mismo tiempo que se incide sobre el respeto a los derechos, libertades y valores universales.

Objetivo 1. Promover la valoración positiva de la diversidad e incentivar el entendimiento y la solidaridad entre países y poblaciones.

Objetivo 2. Desarrollar acciones integrales y cohesionadoras.

Objetivo 3. Incrementar la calidad de vida y dignidad de la población.

Objetivo 4. Promover redes de intercambio entre colectivos y referentes locales.

Objetivo 5. Mantener la mediación intercultural como eje de gestión de las partes implicadas.

Objetivo 6. La transparencia en la gestión de recursos.

Objetivo 7. Líneas de trabajo: Codesarrollo y Cooperación al desarrollo, Ayuda Humanitaria; Investigación y Educación para el Desarrollo.

Objetivo 8. Prioridades geográficas: África del Norte, (Marruecos) Subsahariana y Oriente Medio.

CON LOS CINCO SENTIDOS, II FASE: POR UNA CIUDADANÍA INCLUSIVA

Se inicia con la formación al voluntariado que nos sirvió para iniciar una campaña preventiva de sensibilización a la población sevillana, con la idea de concienciar sobre las realidades de los países del Sur y nuestra propia ciudad diversa, con un enfoque socio-afectivo y participativo con la idea de proporcionar a la población de conocimientos y herramientas que le permitan tener una visión constante y crítica sobre la realidad local y global.

FINANCIADO por **Ayuntamiento de Sevilla**.

MENORES Y JÓVENES MIGRANTES AFRICANOS EN RUTA TRANSCONTINENTAL POR EL ESTRECHO, MENASMED

El objetivo general del proyecto es identificar los factores que pueden contribuir a mejorar las condiciones de vida y desarrollo personal y profesional de la población menor de origen marroquí o subsahariano en riesgo de vulnerabilidad, tanto en el norte de Marruecos como en Andalucía.

FINANCIADO por la **Agencia Andaluza de Cooperación Internacional para el Desarrollo**.

DAR AL MAERIFA, FASE FINAL - CR BNI IDDER" MEJORA EDUCATIVA EN LOS COLEGIOS DE ESSABAB, EL ONSAR Y KHANDAK AACHICH

Desde el 2013, se han realizado 6 intervenciones de mejora educativa en la CR Bni Idder, con este proyecto se terminan los últimos 3 colegios. Así, todos los colegios compartirán las mismas características: rehabilitación y dotación de infraestructuras básicas; sensibilización sobre la importancia de la educación; talleres y reuniones para activar/dinamizar/fortalecer las asociaciones de madres y padres (AMPAS); talleres sobre los derechos de la niñez y jornada para referentes.

Financiado por la **Agencia Andaluza de Cooperación Internacional al Desarrollo.**

MED ATTADAMUN II. ACCIÓN INTEGRAL CON MIGRANTES EN MARRUECOS

Consolidar el desarrollo de prácticas de acogida e inclusión social que humanicen los movimientos migratorios en Marruecos, favoreciendo la implicación de actores sociales locales.

Financiado por la **Agencia Andaluza de Cooperación Internacional al Desarrollo.**

INTERVENCIÓN CON MENORES Y JÓVENES EN SITUACIÓN DE RIESGO Y VULNERABILIDAD EN EL NORTE DE MARRUECOS

Fortalecer el sistema de protección de la infancia y la juventud marroquí y de origen subsahariano en situación riesgo o vulnerabilidad en Tetuán.

FINANCIADO por la **Agencia Andaluza de Cooperación Internacional para el Desarrollo**.

FARAJ FE TARIKI. ALIVIO EN EL CAMINO. II FASE.

Acompañamiento psicosocial a mujeres subsaharianas y profesionales que les brindan servicios. Contribuir a los derechos sociales básicos en Tetuán, Marruecos, a través de la mejora del bienestar psicológico, social y emocional.

FINANCIADO por la **Fundación para la Formación,** la **Práctica de la Psicología FUNCOP** y **Colegio Oficial de Psicología de Andalucía Occidental COPAO.**

TAWAZA. FORTALECIMIENTO DE LA CULTURA ASOCIATIVA ENTRE LAS MUJERES COMPASINAS DE LA CR BNI GARFETT.

Contribuir al desarrollo humano de la zona, favoreciendo el empoderamiento de las mujeres campesinas, a través del fortalecimiento del asociacionismo en el Norte de Marruecos.

FINANCIADO por el **Ayuntamiento de Utrera** y la **Diputación de Sevilla**.

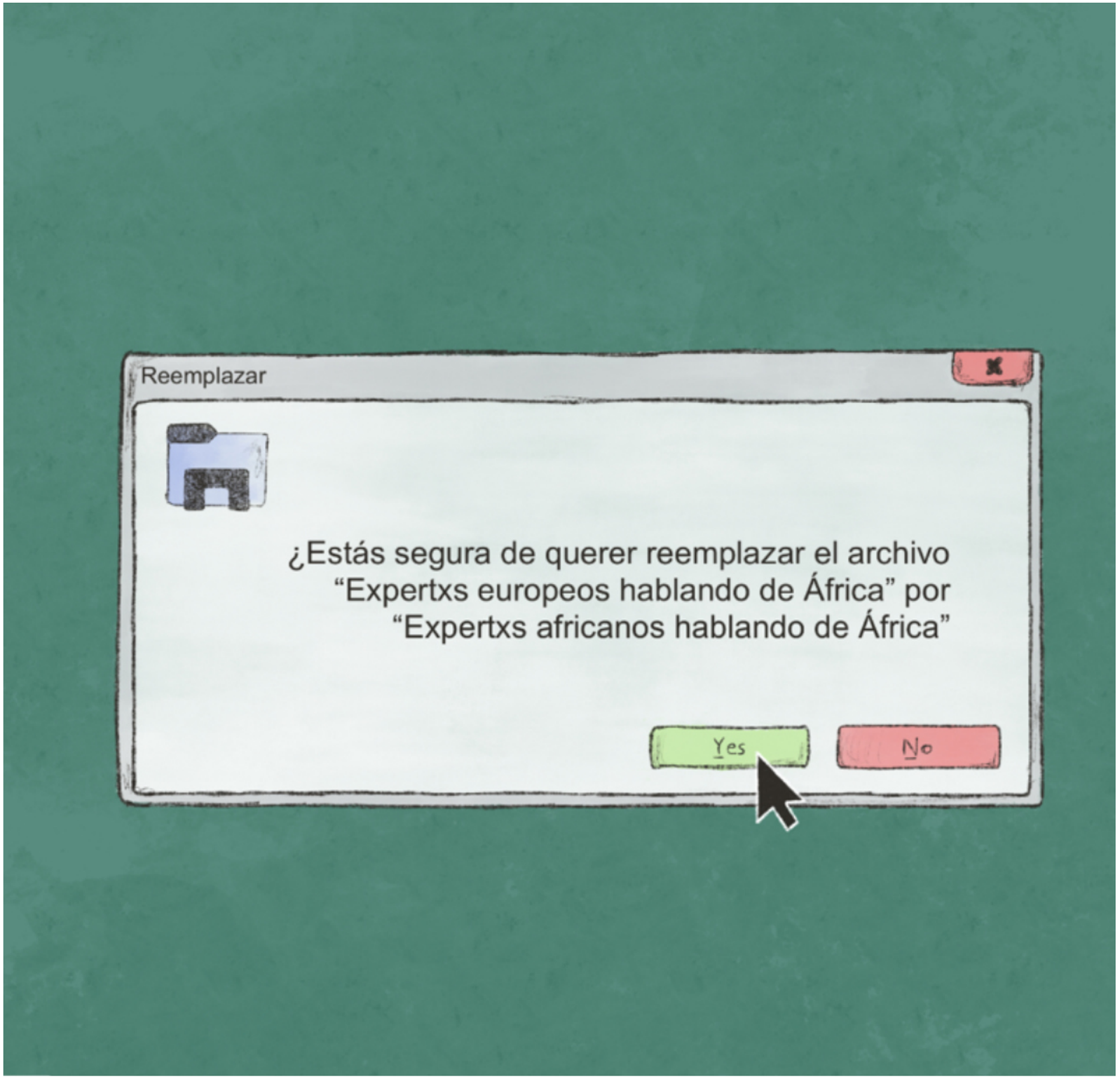

PROGRAMA

INSERCIÓN SOCIOLABORAL

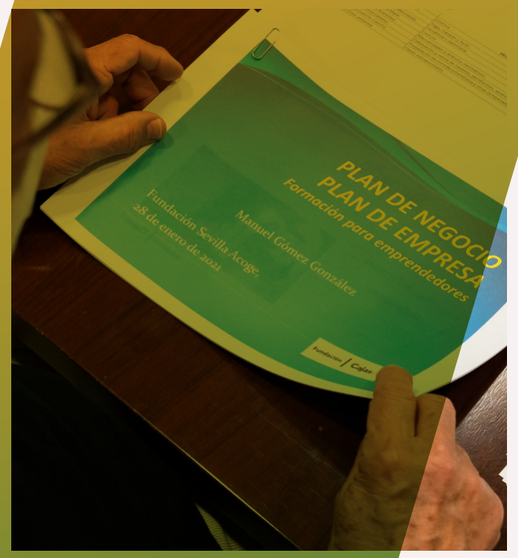

RESUMEN 2020

Participantes	536	
Pers. Adultas	H 212	M 324

PALABRAS CLAVE 2020: Andalucía Orienta, primera experiencia laboral, microcréditos, ERACIS, derechos y deberes.

OBJETIVOS DE DESARROLLO SOSTENIBLE

8 TRABAJO DECENTE Y CRECIMIENTO ECONÓMICO

5 IGUALDAD DE GÉNERO

10 REDUCCIÓN DE LAS DESIGUALDADES

¿QUÉ HACEMOS?

La misión del programa es promover y favorecer la integración laboral de las personas migrantes, refugiadas y en riesgo de exclusión social, a través de la inserción laboral o de la mejora de su empleabilidad.

Objetivo 1. Orientar en el proceso de búsqueda o mejora de empleo a través de los itinerarios para la inserción laboral.

Objetivo 2. Intermediar entre ofertas y demandantes de empleo, así como la preparación para los procesos de selección.

Objetivo 3. Promover el acercamiento y colaboración entre la FSA y las empresas del territorio con el fin de promover sinergias que favorezcan la inserción laboral de las personas demandantes de empleo.

Objetivo 4. Promover la realización de prácticas profesionales como forma de fomentar la empleabilidad de las personas en búsqueda de empleo.

Objetivo 5. Orientación para el empleo por cuenta propia mediante y concesión de microcréditos a personas interesadas en poner en marcha una idea de negocio.

ANDALUCÍA ORIENTA

Orientación profesional, asesoramiento y acompañamiento en la búsqueda de empleo, inserción laboral. Se ha intervenido con un total aproximado a 180 personas en el programa de Andalucía Orienta del SAE.

Financiado por la **Consejería de Empleo, Formación y Trabajo Autónomo. Servicio Andaluz de Empleo**.

EXPERIENCIAS PROFESIONALES PARA EL EMPLEO (EPEs)

Acceder a una primera experiencia laboral que posibilite la entrada en el mercado de trabajo. Han realizado prácticas en empresas 80 personas.

Financiado por la **Consejería de Empleo, Formación y Trabajo Autónomo. Servicio Andaluz de Empleo**.

RUMBOS

Conseguir la integración social y laboral de las personas participantes a través de un enfoque integral. El proyecto combina la metodología individual y grupal en la búsqueda de empleo, han participado 93 personas, y de ellas se han insertado 74.

Financiado por la **Consejería de Igualdad, Políticas sociales y Conciliación con cargo al 0,7% IRPF**.

MICROCRÉDITOS

Orientación para el empleo por cuenta propia. Concesión de microcréditos a mujeres interesadas en poner en marcha una idea de negocio. Desde el proyecto de microcrédito, hemos atendido un total de 33 personas, asimismo hemos concedido 6 microcréditos.

Financiado por el **Ministerio de Trabajo y Economía Social, Fundación Cajasol y Fundación Sevilla Acoge**.

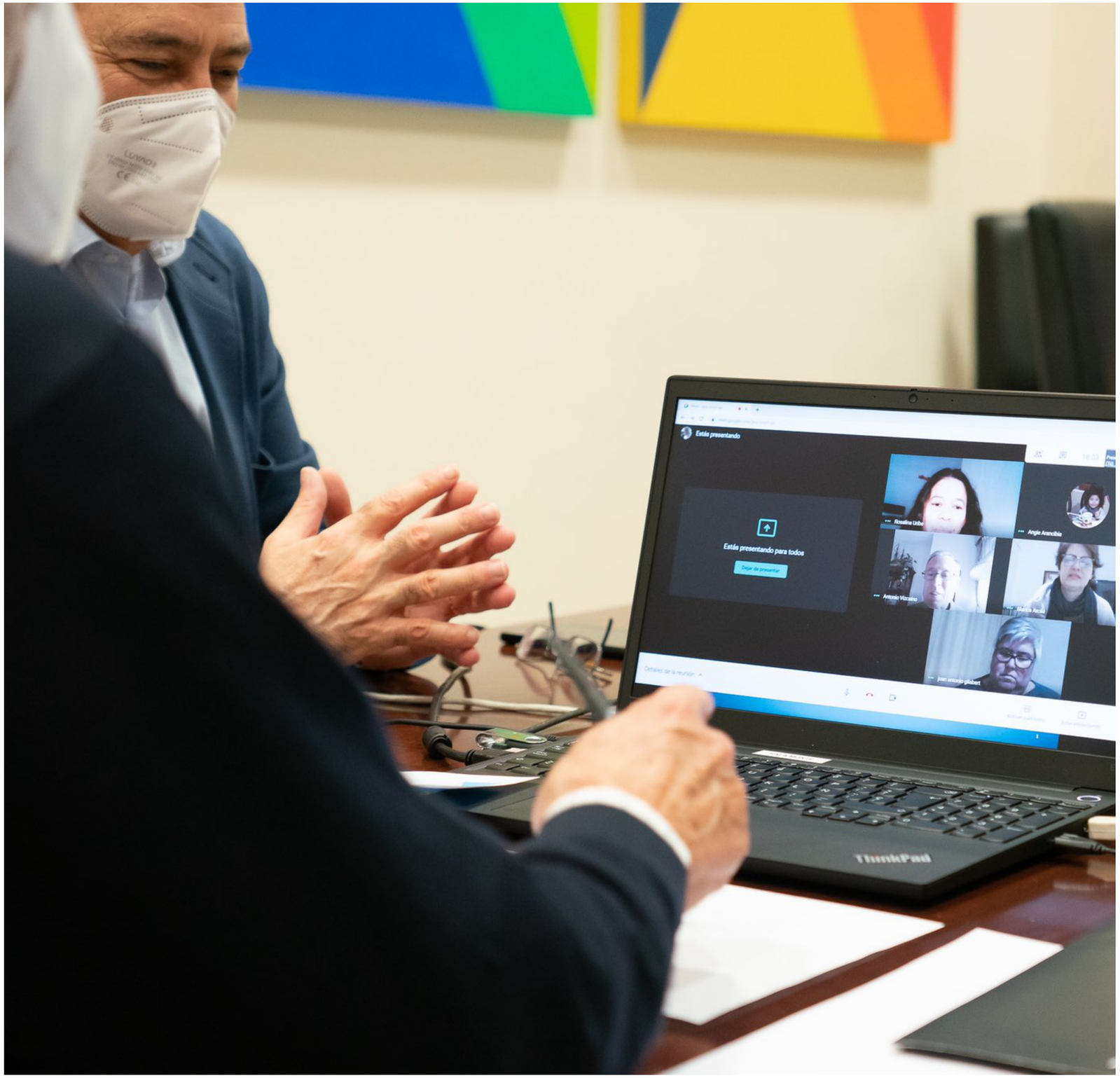

INCLUSIÓN LABORAL E INCLUSIÓN SOCIAL

Proyecto desarrollado en el marco de la Estrategia regional andaluza para la cohesión e inclusión social. Intervención en zonas desfavorecidas (ERACIS) Promover la integración social y laboral en zonas desfavorecidas. Realización de itinerarios personalizados de inserción social y laboral que intervienen desde el ámbito del empleo, servicios sociales, educación, vivienda y salud. Se han podido atender a aproximadamente unos 150 itinerarios personalizados de inserción a través del proyecto Eracis.

Financiado por el **Fondo Social Europeo y Consejería de Igualdad, Políticas Sociales y Conciliación de la Junta de Andalucía**.

RECLAMO: FORMACIÓN EN DERECHOS Y DEBERES

Proyecto desarrollado en colaboración con la Asociación ArtyArt. Integración social y laboral de mujeres migrantes. Formación en derechos y deberes. Fundación Sevilla Acoge ha realizado la orientación laboral e impartido formación sobre explotación laboral.

Financiador por la **Consejería de Turismo, Justicia, Regeneración y Administración Local**.

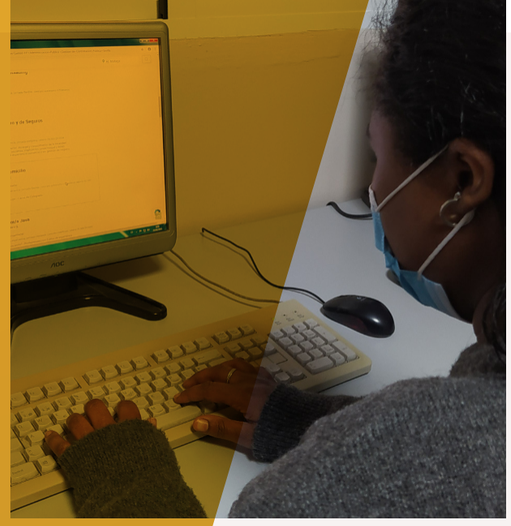

RESUMEN **2020**

Participantes	266	
Pers. Adultas	H 78	M 187

PALABRAS CLAVE 2020: Clases de idiomas, voluntariado europeo, prácticas curriculares, formación interna al equipo.

OBJETIVOS DE DESARROLLO SOSTENIBLE

8 TRABAJO DECENTE Y CRECIMIENTO ECONÓMICO

5 IGUALDAD DE GÉNERO

10 REDUCCIÓN DE LAS DESIGUALDADES

¿QUÉ HACEMOS?

PROGRAMA

FORMACIÓN E INVESTIGACIÓN

Desde el Programa de Formación se pretende cubrir las demandas formativas que hay en Sevilla Acoge, tanto demandas internas de parte del equipo técnico (voluntariado y personal adscrito a proyectos) como de otros profesionales externos. También se presta atención a las situaciones sociales en el contexto migratorio que requieran estudio y profundización.

En el año 2020, dominado por la pandemia, las acciones grupales han desaparecido prácticamente, lo cual ha dificultado la realización de cursos y talleres.

Nuestras acciones formativas buscan mejorar las capacidades profesionales en el ámbito de la gestión de la diversidad y la interculturalidad.

Objetivo 1. Atender y dar respuesta, en la medida de lo posible, a la formación continua de nuestro equipo de trabajo (voluntariado y contratadas-os) promoviendo la formación instrumental y la cohesión del equipo.

Objetivo 2. Organizar las clases de idiomas y las clases de español para inmigrantes que se ofrecen a las personas en itinerarios de inserción.

Objetivo 3. Organizar y gestionar las prácticas curriculares de alumnado externo (grados universitarios y ciclos formativos) y la estancia del voluntariado europeo en Sevilla Acoge.

Objetivo 4. Estudiar las tendencias de las migraciones a fin de adaptar los servicios encargados de la intervención en contextos de diversidad.

CLASES Y TALLERES DE IDIOMAS

Ofrecer espacios de aprendizaje de idiomas y de tejido de redes personales y sociales que faciliten la inclusión social del alumnado. Se desarrollaron las clases y talleres con normalidad hasta el día 14 de marzo de 2020, después se suspendieron.

FINANCIADO por la **Fundación Sevilla Acoge**.

VOLUNTARIADO EUROPEO

Desarrollar un voluntariado intensivo y permanente, en el marco del programa de juventud de la UE, tanto en la sede de Sevilla Acoge como en las acciones comunitarias y con niños y jóvenes en Macarena. Un grupo de cinco jóvenes europeos/as estuvieron desarrollando su voluntariado a jornada completa 11 meses en Sevilla Acoge, incluido el confinamiento. Eran 3 chicos y 2 chicas de Italia, Francia, Hungría, Turquía y Ucrania.

FINANCIADO por el **Cuerpo Europeo de Solidaridad**.

ACOGIDA DE PRÁCTICAS CURRICULARES DE ESTUDIANTES

Ofertar la posibilidad de realizar prácticas curriculares a alumnado de ciclos formativos y de distintos grados de universidades de España y la Unión Europea. Tuvimos en el año 2020 un total de 21 estudiantes en prácticas, con diversos períodos entre 3 y 6 meses de duración: 15 de universidades españolas (Sevilla y Cádiz), 2 de universidades europeas (Alemania e Italia), 4 de ciclos formativos medios y superiores.

FINANCIADO por la **Fundación Sevilla Acoge**.

FORMACIÓN DEL EQUIPO DE TRABAJO

Promover la capacitación y formación continua de los/las trabajadores/as y el voluntariado de la fundación.

FINANCIADO por la **Fundación Sevilla Acoge**.

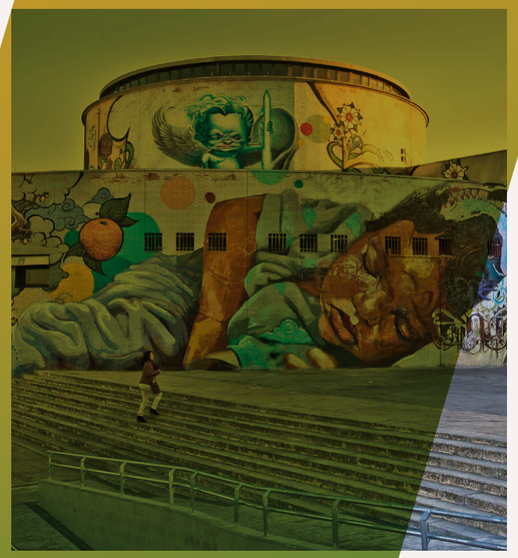

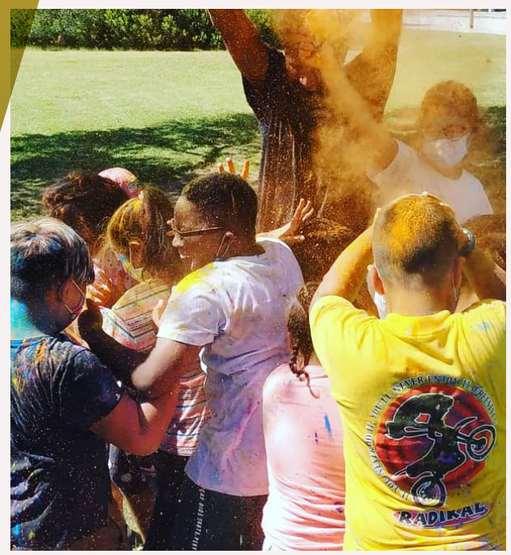

RESUMEN **2020**

Participantes	1315	
Pers. Adultas	H 499	M 816

PALABRAS CLAVE 2020: Camas, San Juan de Aznalfarache, Olivares, Sevilla, centros educativos, Macarena Norte, Convivencia intercultural.

OBJETIVOS DE DESARROLLO SOSTENIBLE

10 REDUCCIÓN DE LAS DESIGUALDADES

5 IGUALDAD DE GÉNERO

16 PAZ, JUSTICIA E INSTITUCIONES SÓLIDAS

¿QUÉ HACEMOS?

PROGRAMA

MEDIACIÓN INTERCULTURAL

Sevilla Acoge desarrolla acciones especializadas en interculturalidad desde que nace en 1985, y en mediación desde principios de los años 90. La finalidad es la construcción de una sociedad integrada e integradora, en la que personas migrantes y autóctonas convivan potenciando lo que las une y respetando lo particular de cada quien.

El mismo equipo de trabajo de la asociación, compuesto por profesionales voluntarios y contratados de muy diversa procedencia cultural, es la primera muestra de un trabajo que hace patente la posibilidad de una sociedad intercultural. Hemos formado a mediadores-as desde 1994 y desarrollado servicios de mediación desde 1992.

Objetivo 1. Apoyar, acompañar y promover el cambio hacia la acción intercultural en servicios y profesionales, promoviendo la inclusión social de las personas que viven en contextos de diversidad.

Objetivo 2. Procurar la cohesión social, la convivencia y la acción comunitaria en territorios configurados por la multiculturalidad.

Objetivo 3. Promover la cultura mediadora en los servicios y la ciudadanía.

ACCIONES MEDIADORAS CON PERSONAS MIGRANTES Y REFUGIADAS. DISTRITO NORTE Y MACARENA.

En colaboración con el Ayuntamiento de Sevilla, se ha prestado por tercer año consecutivo (y con continuidad en 2021) un servicio de mediación intercultural integral en las zonas Macarena y Norte de la ciudad de Sevilla, con acciones mediadoras tanto en convivencia vecinal a pesar de las restricciones del covid19, como en mediación sanitaria en hospitales, en apoyo a profesionales de los servicios o en colegios e institutos de la zona. Especialmente se han visto dificultadas las intervenciones en ámbito comunitario debido a la pandemia.

FINANCIADO por el **Servicio de Cooperación al Desarrollo. Ayuntamiento de Sevilla.**

SEVILLA MEDIACIÓN

Construir territorios donde la convivencia intercultural facilite una ciudadanía cohesionada, a través de dispositivos de mediación y acciones de gestión positiva de la diversidad. Acciones mediadoras desarrolladas en las localidades de Camas y San Juan de Aznalfarache, fundamentalmente en coordinación con los servicios sociales y laborales locales y en contacto directo con las comunidades migrantes.

Financiado por la **Consejería de Igualdad, Políticas sociales y Conciliación con cargo al 0,7% IRPF**.

MEDIACIÓN INTERCULTURAL MUNICIPIOS MENORES 20.000 HABITANTES

Orientar, asesorar y apoyar a la población inmigrante de los municipios menores de 20.000 habitantes, en aquellos aspectos inherentes y específicos al proceso migratorio, con el fin de prevenir situaciones de dificultad y conflictividad familiar y/o social y de propiciar la inclusión de este colectivo en un marco de convivencia intercultural.

FINANCIADO por la **Diputación de Sevilla**.

INTERCULTURAS: DIVERSIDAD Y CONVIVENCIA EN LA ESCUELA

Objetivo general: Promover en el marco del sistema educativo, la creación de nuevos marcos de convivencia basados en herramientas y estrategias de gestión de la diversidad cultural y la introducción en las actitudes y prácticas de la interculturalidad, implicando en ello a todos los-as actores. Nuestro apoyo desde la mediación en 3 centros educativos de secundaria en la ciudad de Sevilla han consistido en dos líneas básicas de intervención: acciones de mediación intercultural entre alumnado, profesorado y familias para facilitar la inserción escolar de los menores de origen migrante (24 intervenciones de mediación multiparte); y la promoción de la mediación entre iguales por medio de la formación de alumnos-as mediadores (35 alumnos formados a lo largo del curso.

FINANCIADO por la **Delegación de Educación y Deporte del Ayuntamiento de Sevilla**.

ASISTENCIA TÉCNICA PARA ACTIVIDADES DE MEDIACIÓN INTERCULTURAL, SENSIBILIZACIÓN Y FORMACIÓN (OLIVARES)

Fortalecer en la localidad de Olivares un servicio de mediación intercultural que actúe como puente entre la población migrante y las entidades y servicios de acogida, para fomentar la comunicación, la cohesión y la inserción social. La permanencia una vez a la semana de una mediadora de Sevilla Acoge en los Servicios Sociales Comunitarios de Olivares ha permitido realizar una intervención integral procurando la accesibilidad de las personas migrantes a los servicios normalizados de la localidad. Junto a las acciones mediadoras, se ha desarrollado una actividad de enseñanza de la lengua árabe a hijos e hijas de familias marroquíes; se ha participado en una acción formativa con jóvenes; se ha desarrollado un curso básico de interculturalidad en modalidad a distancia dirigido a personal del ayuntamiento.

FINANCIADO por el **Ayuntamiento de Olivares.**

VOLUNTARIADO ACTIVO

Cobra especial protagonismo nuestra campaña “Acoge con Pañales”, surgida durante el confinamiento y promovida, entre otros, por el personal voluntario de la fundación. La iniciativa buscaba recaudar fondos para ayudar a familias especialmente vulnerables con menores a cargo.

INICIATIVAS

Hemos contado con un total de 75 voluntarios y voluntarias que en 2020 participaron en diferentes actividades tanto puntuales como continuas de la fundación: han atendido en la recepción y primera acogida de la sede central, participado en talleres de idiomas y cursos formativos, colaborado con las actividades de menores en barrios, apoyo en las casas de acogida, así como en actividades de captación de fondos y donaciones.

Uno de los grandes hitos de 2020 fue la campaña “Acoge con Pañales”, destinada a la captación de fondos para la compra de pañales que se entregaron a familias con bebés. La campaña surgió de la necesidad detectada en bastantes progenitores que se habían quedado sin ingresos durante el confinamiento decretado a causa de la COVID19. Gracias a esta iniciativa, donde el voluntariado contó con un gran protagonismo, se consiguió atender a más de 80 familias entregándoles pañales durante 3 meses. El voluntariado participó también en la búsqueda y distribución de materiales de primera necesidad, como mascarillas y alimentos.

Junto con esta campaña, cobró protagonismo otra impulsada por voluntarias de la entidad que fabricaron para su venta productos textiles como mascarillas, delantales o ropa para bebés, dentro de la iniciativa “Línea Alicia. Productos solidarios”. La recaudación obtenida de la venta de estos productos durante los meses de confinamiento, fue destinada a una de las casas de acogida de la fundación que trabaja con familias con menores enfermos que vienen en situaciones de emergencia de otros países.

La fundación también promovió el seminario web “La educación de los jóvenes en un contexto de interculturalidad”, en la que participó cerca de un centenar de personas.

CAMPAÑA ACOGE CON PAÑALES

Sevilla Acoge

uerida amiga, querido amigo:

Acudimos a ti para pedir tu colaboración en una situación urgente que nos encontramos en estos días. Muchas familias con las que trabajamos (unas en situación de exclusión, otras que han perdido trabajo e ingresos) están comenzando a acceder a algunas ayudas alimentarias. Pero estas ayudas consisten normalmente en artículos no perecederos, así que con dificultad pueden acceder a otro tipo de productos.

más y papás, lo tienen realmente complicado para comprar pañales

situación, necesitamos de tu aportación y la

ificado para la Decla-

SENSIBILIZACIÓN CIUDADANA

NUESTRO TRABAJO

La sensibilización es un elemento transversal a toda la acción social de la Fundación Sevilla Acoge que busca principalmente visibilizar la riqueza de la diversidad que nos rodea en la provincia de Sevilla, así como poner en valor la importancia de la interculturalidad.

Todos nuestros programas cuentan con acciones de sensibilización para empoderar a las personas participantes de estos, así como dotarles de herramientas para que sean ellos y ellas mismos agentes de cambio. En esta línea, desde la Fundación Sevilla Acoge continuamos con nuestra aportación a la hora de desmontar bulos y discursos de odios participando en programas de televisión y radio como **Canal Sur** y **Onda Local de Andalucía**, respectivamente, y medios impresos y digitales como **Europa Sur**, **El Diario**, **El Correo de Andalucía** o **20 minutos**, entre otros.

OPINIONES QUE IMPORTAN

José Chamizo de la Rubio, Presidente de la Fundación Sevilla Acoge, escribe un artículo de opinión para el Día Internacional del Migrante publicado en las cabeceras del Grupo JOLY donde reflexiona sobre los Derechos del Menor.

PARTICIPACIONES

Durante todo el año 2020 hemos participado en numerosos encuentros promovidos por entidades sociales, administraciones públicas, empresas y redes de trabajo. De esta forma, hemos continuado con nuestra participación en Redes Interculturales; en la mesa redonda “Menores Extranjeros No Acompañados” de Scout en Andalucía, “Voluntariado por una ciudadanía intercultural”, del Cuerpo Europeo de Solidaridad (Erasmus Plus), en el Congreso Internacional de Innovación Social (Guadalhayan Kabira), en el XIV Congreso Andaluz del Voluntariado de la Junta de Andalucía y en diversas formaciones impulsadas por la Agencia Andaluza de Cooperación para el Desarrollo.

También hemos continuado nuestra participación en las asambleas llevadas a cabo por espacios donde formados parte, como es el caso de la Plataforma del Voluntariado de Sevilla, la Coordinadora Andaluza de ONGD o la Asociación Sevilla de ONGD.

SÚMATE Y COLABORA

PEQUEÑAS CONTRIBUCIONES

A lo largo de 2020 hemos atendido a más de 350 niños y niñas que sufrieron las consecuenicas del COVID19. De por sí, ya se encontraban en situación de pobreza y exclusión social, pero esta crisis les ha hecho ser aún más vulnerables. Muchas de las **familias** perdieron el empleo y se encontraron con **gastos emprevistos** imposibles de afrontar: adquirir un ordenador y/o tablet para que sus hijos e hijas pudieran continuar con su educación pero, como todos sus iguales.

Desde la Fundación Sevilla Acoge contamos con diversas empresas que nos ayudaron para frenar esta desigualdad y junto con los fondos de la entidad pudimos reforzar la atención de estos menores. Las pequeñas contribuciones marcan la diferencia para la adquisición de materiales o apoyos de recursos y servicios para familias en situaciones de crisis como la generada por el COVID19.

PUNTUAL

Puedes realizar donaciones económicas puntuales a la entidad.

EN ESPECIES

Aceptamos donaciones en especie de diversos productos que se encuentren en buen estado.

BIZUM

Los pequeños donativos pueden ser enviados también mediante Bizum. Código: **01892**

HERENCIAS

Una de las mejores huellas que se puede dejar. Tu legado da vida a decenas de familias.

VOLUNTARIADO Y PRÁCTICAS

Contamos con más de 70 personas en nuestro área de voluntariado. Si quieres vivir esta experiencia, puedes sumarte a nuestro equipo.

En nuestro apartado web ‘Cómo colaborar’ encontrarás la sección de voluntariado, donde tendrás que descargar un formulario y rellenarlo, necesario para conocer mejor tu perfil y tu idoneidad con nuestros programas. También puedes solicitar plaza para realizar tus prácticas formativas de Grado o Máster en algunos de nuestros dispositivos en Sevilla.

LAS CUENTAS CLARAS

FUENTE DE
FINANCIACIÓN

Fondos Públicos	1.034.168,69 €
Fondos Privados	159.024,04 €
Fondos Propios	79.200,45 €

TIPOS DE
GASTOS

Desarrollo de la Actividad	1.227.847,73 €
Administración y Gestión	54.710,82 €

TOTAL **INGRESOS**	1.272.393,18 €
TOTAL **GASTOS**	1.282.558,55 €
RESULTADOS **2020**	-10.165,37 €

El año 2020 estuvo marcado por una pandemia sin precedentes en el mundo, y que ha asolado también nuestro país. El Estado de Alarma decretado por el Gobierno de la nación por la necesidad de **contener el avance del virus**, ha dificultado el desarrollo de muchos proyectos, y por ende se han paralizado recursos económicos necesarios para sufragar gastos de nuestra actividad. Paradójicamente vivimos y sufrimos un aumento repentino de personas y familias que han perdido el empleo y la fuente de recursos para **mantener sus hogares**. En este sentido, tuvimos que hacer frente a muchas situaciones de emergencia sin disponer de los recursos apropiados.

Unir sin confundir
Distinguir sin separar

Fundación Sevilla Acoge

Más información en nuestras web **www.sevillaacoge.org**. Sigue nuestro trabajo diario en nuestras principales redes sociales **@SevillaAcoge** y si deseas ampliar información siempre puedes ponerte en contacto mediante el correo **comunicacion@sevillaacoge.org**